บันทึกข้อความ

ส่วนราชการ งานแผนและงบประมาณ **สำนักปลัดเทศบาล**

ที่ / ๒๕๖๔ วันที่ ๒๙ ตุลาคม ๒๕๖๔

เรื่อง การจัดทำแผนการดำเนินงาน ประจำปี พ.ศ.๒๕๖๕

เรียน หัวหน้าสำนักปลัด

ตามระเบียบกระทรวงมหาดไทยว่าด้วยการจัดทำแผนพัฒนาขององค์กรปกครองส่วนท้องถิ่น พ.ศ.๒๕๔๘ และที่แก้ไขเพิ่มเติมถึง (ฉบับที่ ๓) พ.ศ.๒๕๖๑ หมวด ๕ การนำแผนพัฒนาไปปฏิบัติ ข้อ ๒๗ แผนการดำเนินงานให้จัดทำให้แล้วเสร็จภายในสามสิบวันนับแต่วันที่ประกาศใช้งบประมาณรายจ่ายประจำปี งบประมาณรายจ่ายเพิ่มเติม งบประมาณจากเงินสะสม หรือได้รับแจ้งแผนงาน/โครงการจากหน่วยราชการส่วนกลาง ส่วนภูมิภาค รัฐวิสาหกิจหรือหน่วยงานอื่นๆ ที่ต้องดำเนินการในพื้นที่องค์กรปกครองส่วนท้องถิ่นในปีงบประมาณ นั้น

บัดนี้ งานแผนและงบประมาณ ดำเนินการจัดทำร่างแผนการดำเนินงาน ประจำปี พ.ศ.๒๕๖๕ แล้วเสร็จ (ตามรายละเอียดแนบท้าย) จึงขอจัดส่งร่างแผนฯดังกล่าวมาเพื่อโปรดพิจารณาและดำเนินการตามระเบียบต่อไป

จึงเรียนมาเพื่อโปรดพิจารณา

(นางสาวนุษรา สุกก่ำ)
นักวิเคราะห์นโยบายและแผนชำนาญการ

แผนการดำเนินงาน

เทศบาลตำบลหวายเหนียว

ประจำปี ๒๕๖๕

สารบัญ

ส่วนที่ 1 บทนำ

1.1 บทนำ

1.2 วัตถุประสงค์ของแผนการดำเนินงาน

1.3 ขั้นตอนการจัดทำแผนการดำเนินงาน

1.4 ประโยชน์ของแผนการดำเนินงาน

ส่วนที่ 2 บัญชีโครงการ/กิจกรรม

2.1 บัญชีสรุปจำนวนโครงการและงบประมาณ(ผด.1)

2.2 บัญชีโครงการ/กิจกรรม/งบประมาณ(ผด.2)

ส่วนที่ 1
บทนา

.....

1.1 บทนำ

ตามระเบียบกระทรวงมหาดไทย ว่าด้วยการจัดทาแผนพัฒนาขององค์กรปกครองส่วนท้องถิ่น พ.ศ.2548 และแก้ไขเพิ่มเติม (ฉบับที่ 3) พ.ศ.2561 กำหนดให้องค์กรปกครองส่วนท้องถิ่นจัดทำแผนการดำเนินงาน ให้จัดทำให้แล้วเสร็จภายในสามสิบวันนับแต่วันที่ประกาศใช้งบประมาณรายจ่ายประจำปี งบประมาณรายจ่ายเพิ่มเติม งบประมาณจากเงินสะสม หรือได้รับแจ้งแผนงานและโครงการจากหน่วยราชการส่วนกลาง ส่วนภูมิภาครัฐวิสาหกิจหรือหน่วยงานอื่นๆ ที่ต้องดำเนินการในพื้นที่องค์กรปกครองส่วนท้องถิ่นในปีงบประมาณนั้น สาหรับแผนการดำเนินงานขององค์กรปกครองส่วนท้องถิ่น มีจุดมุ่งหมายเพื่อแสดงถึงรายละเอียดของแผนงาน/โครงการ และกิจกรรมการพัฒนาที่ดำเนินการจริงทั้งหมดในพื้นที่ขององค์กรปกครองส่วนท้องถิ่นประจำปีงบประมาณนั้นๆ

แผนการดำเนินงานประจำปี 2565 ของเทศบาลตำบลหวายเหนียว เป็นการรวบรวมข้อมูลแผนงาน/โครงการและกิจกรรมการพัฒนาขององค์กรปกครองส่วนท้องถิ่น มีการประสานและบูรณาการทำงานกับหน่วยงาน และจำแนกรายละเอียดต่างๆ ของแผนงาน/โครงการ ในแผนการดำเนินงาน จะทำให้การติดตามและประเมินผลสิ้นปีงบประมาณนั้นมีความสะดวกมากขึ้น

1.2 วัตถุประสงค์ของแผนการดำเนินงานประจำปี 2565

1. เพื่อแสดงถึงรายละเอียดแผนงาน/โครงการ และกิจกรรมการพัฒนาที่ดำเนินการจริงทั้งหมดในพื้นที่ขององค์กรปกครองส่วนท้องถิ่นในปีงบประมาณ
2. เพื่อใช้เป็นเครื่องมือสำคัญในการบริหารงานของผู้บริหารท้องถิ่น
3. เพื่อควบคุมการดำเนินงานให้เป็นไปอย่างเหมาะสมและมีประสิทธิภาพ
4. เพื่อเป็นเครื่องมือในการติดตามการดำเนินงานและการประเมินผล
5. เพื่อทำให้เกิดการประสานและบูรณาการการทำงานกับหน่วยงานต่างๆ ในเขตพื้นที่ขององค์กรปกครองส่วนท้องถิ่น และประชาชนได้รับประโยชน์เพิ่มขึ้น
6. เพื่อเป็นการแปลงแผนพัฒนาท้องถิ่นไปสู่การดำเนินงานให้สอดคล้องกับยุทธศาสตร์การพัฒนา

1.3 ขั้นตอนการจัดทาแผนการดำเนินงานประจำปี 2565

ตามระเบียบกระทรวงมหาดไทยว่าด้วยการจัดทำแผนพัฒนาขององค์กรปกครองส่วนท้องถิ่น พ.ศ.2548 และแก้ไขเพิ่มเติม (ฉบับที่ 3) พ.ศ.2561 ข้อ 26 การจัดทาแผนการดำเนินงานให้ดำเนินการตามขั้นตอน ดังนี้

1. คณะกรรมการสนับสนุนการจัดทำแผนพัฒนาเทศบาล รวบรวมแผนงาน/โครงการพัฒนา ขององค์กรปกครองส่วนท้องถิ่น หน่วยราชการส่วนกลาง ส่วนภูมิภาค รัฐวิสาหกิจและหน่วยงานอื่นๆที่ต้องการดาเนินการในพื้นที่ของเทศบาลแล้วจัดทำร่างแผนการดำเนินงานเสนอคณะกรรมการพัฒนาเทศบาล

2. คณะกรรมการพัฒนาเทศบาล พิจารณาร่างแผนการดำเนินงานแล้วเสนอนายกเทศมนตรีประกาศเป็นแผนการดำเนินงาน ทั้งนี้ให้ปิดประกาศแผนการดำเนินงานภายในสิบห้าวันนับแต่วันที่ประกาศ เพื่อให้ประชาชนในท้องถิ่นทราบโดยทั่วกัน และต้องปิดประกาศไว้อย่างน้อยสามสิบวัน

1.4 ระยะเวลาในการจัดทาแผนการดำเนินงานประจำปีงบประมาณ พ.ศ.2565

ตามระเบียบกระทรวงมหาดไทย ว่าด้วยการจัดทำแผนพัฒนาขององค์กรปกครองส่วนท้องถิ่น พ.ศ.2548 และแก้ไขเพิ่มเติม (ฉบับที่ 3) พ.ศ.2561 ข้อ 27 แผนการดำเนินงานให้จัดทาเสร็จภายในสามสิบวันนับแต่วันที่ประกาศใช้งบประมาณรายจ่ายประจำปี งบประมาณรายจ่ายเพิ่มเติม งบประมาณจากเงินสะสม หรือได้รับแจ้งแผนงาน / โครงการจากหน่วยราชการส่วนกลาง ส่วนภูมิภาค รัฐวิสาหกิจ หรือหน่วยงานอื่นๆ ที่ต้องดำเนินการในพื้นที่องค์กรปกครองส่วนท้องถิ่นในปีงบประมาณนั้น

การขยายเวลาการจัดทำและการแก้ไขแผนการดำเนินงานเป็นอำนาจของผู้บริหารท้องถิ่น ภายหลังจากที่องค์กรปกครองส่วนท้องถิ่นได้จัดทำแผนการดำเนินงานตามวรรคหนึ่งแล้วมีการจัดทำงบประมาณเพิ่มเติมหรือได้รับแจ้งแผนงาน/โครงการเพิ่มเติม จากหน่วยราชการส่วนกลาง ส่วนภูมิภาค รัฐวิสาหกิจและหน่วยงานอื่นๆ ที่ต้องการดาเนินการในพื้นที่ขององค์กรปกครองส่วนท้องถิ่นในปีงบประมาณนั้น ให้องค์กรปกครองส่วนท้องถิ่นดำเนินการจัดทำแผนการดำเนินงานให้แล้วเสร็จภายใน สามสิบวัน นับตั้งแต่มีการจัดตั้งงบประมาณเพิ่มเติมหรือได้รับแจ้งแผนงาน/ โครงการเพิ่มเติม จากหน่วยราชการส่วนกลาง ส่วนภูมิภาค รัฐวิสาหกิจและหน่วยงานอื่นๆ(โดยให้จัดทำเป็นแผนการดาเนินงานเพิ่มเติมฉบับที่(1,2,...)

1.5 เค้าโครงร่างแผนดำเนินงานประจาปีงบประมาณ พ.ศ.2565

ตามระเบียบกระทรวงมหาดไทย ว่าด้วยการจัดทำแผนพัฒนาขององค์กรปกครองส่วนท้องถิ่น พ.ศ.2548 และแก้ไขเพิ่มเติม (ฉบับที่ 3) พ.ศ.2561 ได้กำหนดโครงร่างของแผนการดำเนินงานประจำปี โดยแบ่งออกเป็น 2 ส่วน และเทศบาลตำบลหวายเหนียว ได้จัดทำแผนการดำเนินงานประจำปีงบประมาณ พ.ศ.2565 รายละเอียดดังนี้

ส่วนที่ 1 บทนำ ประกอบด้วย

- บทนำ
- วัตถุประสงค์ของแผนการดำเนินงาน
- ขั้นตอนการจัดทำแผนการดำเนินงาน
- ระยะเวลาในการจัดทำแผนการดำเนินงาน
- เค้าโครงร่างแผนการดำเนินงาน
- ประโยชน์ของแผนการดำเนินงาน
- แผนภูมิขั้นตอนการจัดทำแผนการดำเนินงาน

ส่วนที่ 2 บัญชีโครงการ / กิจกรรม ประกอบด้วย

- บัญชีสรุปจำนวนโครงการและงบประมาณ
- บัญชีโครงการ / กิจกรรม / งบประมาณ

1.6 ประโยชน์ของแผนการดำเนินงานประจำปีงบประมาณ พ.ศ.2565

1. ผู้ปฏิบัติงานรู้ขั้นตอนและรายละเอียดของงานเสมือนปฏิทินการทำงานจึงสามารถนาไปปฏิบัติได้อย่างรวดเร็วและมีประสิทธิภาพยิ่งขึ้น

2. ผู้บริหารสามารถทราบรายละเอียดของโครงการ/กิจกรรม ของหน่วยงานต่างๆ ที่ดำเนินการในเขตพื้นที่ตำบลหรือหน่วยงานอื่นๆ ทำให้สามารถนำไปเป็นเครื่องมือในการบริหารงาน ตามกระบวนการบริหารได้อย่างมีประสิทธิภาพยิ่งขึ้นส่งผลให้ประชาชนได้รับประโยชน์จากการทำงานได้มากยิ่งขึ้นด้วย

3. ผู้ปฏิบัติงานและผู้บริหารสามารถนำแผนการดำเนินงานไปใช้ในการควบคุมการดำเนินงานของหน่วยงานระดับกอง/สานัก รวมถึงระดับตำบลให้มีการดำเนินงานอย่างมีประสิทธิภาพและนำไปติดตามประเมินผลได้อย่างสะดวกถูกต้องและมีประสิทธิภาพต่อไป

4. ทำให้เกิดความร่วมมืออันดีระหว่างหน่วยงานของภาครัฐ ส่วนกลาง ส่วนภูมิภาค โดยเฉพาะในเขตพื้นที่ตำบลสามารถประสานงานได้อย่างบูรณาการ ทำให้เกิดการทำงานร่วมกันได้อย่างมีประสิทธิภาพและประสิทธิผลประชาชนเป็นผู้ได้รับประโยชน์สูงสุด

แผนภูมิขั้นตอนการจัดทำแผนการดำเนินงาน

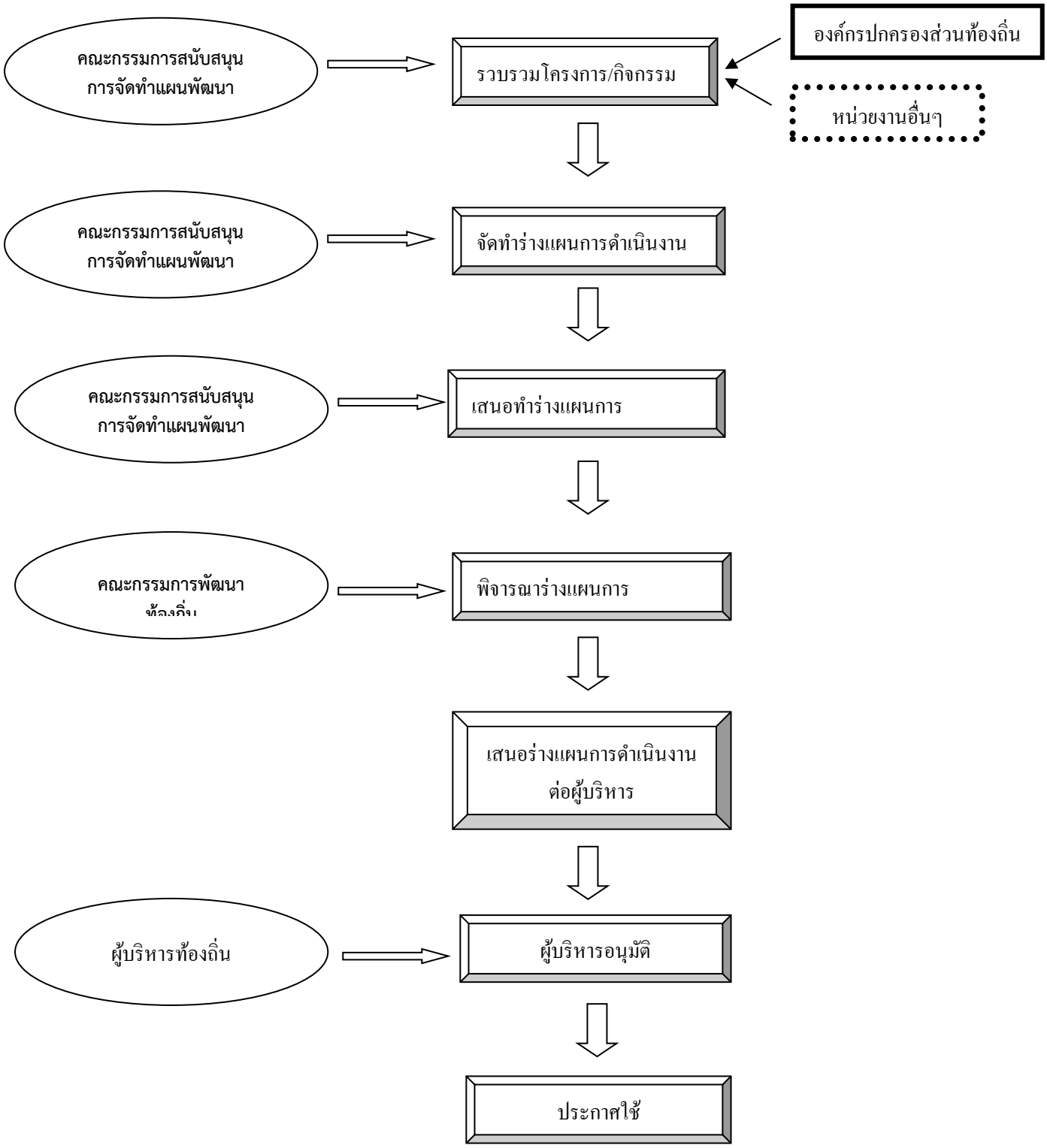

ส่วนที่ 2

บัญชีโครงการ / กิจกรรม

ประกอบด้วย

2.1 บัญชีสรุปจำนวนโครงการและงบประมาณ (แบบ ผด.01)

2.2 บัญชีโครงการ/กิจกรรม/งบประมาณ (แบบ ผด.02)

แบบ ผด.01

บัญชีสรุปโครงการ/กิจกรรม
แผนการดำเนินงาน ประจำปีงบประมาณ พ.ศ. 2565
เทศบาลตำบลหวายเหนียว

ยุทธศาสตร์/แนวทางการพัฒนา	จำนวนโครงการที่ดำเนินการ	คิดเป็นร้อยละของโครงการทั้งหมด	จำนวนงบประมาณ	คิดเป็นร้อยละของงบประมาณทั้งหมด	หน่วยงานรับผิดชอบ
1) ยุทธศาสตร์การพัฒนาโครงสร้างพื้นฐานและผังเมือง					
แผนงานอุตสาหกรรมและการโยธา	8	15.38	2,214,000	14.31	กองช่าง
รวม	**8**	**15.38**	**2,214,000**	**14.31**	
2) ยุทธศาสตร์การพัฒนาด้านเศรษฐกิจ					
แผนงานบริหารงานทั่วไป	1	1.92	20,000	0.13	สำนักปลัดฯ
แผนงานสร้างความเข้มแข็งของชุมชน	1	1.92	50,000	0.32	
รวม	**2**	**3.84**	**70,000**	**0.45**	
3) ยุทธศาสตร์การพัฒนาด้านสิ่งแวดล้อม					
แผนงานการเกษตร	3	5.77	500,990	3.24	กองช่าง
รวม	**3**	**5.77**	**500,990**	**3.24**	
4) ยุทธศาสตร์การพัฒนาด้านการสาธารณสุขและคุณภาพชีวิต					
แผนงานสาธารณสุข	5	9.62	86,370	0.56	กองช่าง
แผนงานงบกลาง	1	1.92	100,000	0.65	สำนักปลัดฯ
รวม	**6**	**11.54**	**186,370**	**1.21**	

ยุทธศาสตร์/แนวทาง	จำนวนโครงการที่ดำเนินการ	คิดเป็นร้อยละของโครงการทั้งหมด	จำนวนงบประมาณ	คิดเป็นร้อยละของงบประมาณทั้งหมด	หน่วยงานรับผิดชอบหลัก
5) ยุทธศาสตร์การพัฒนาด้านการศึกษาและสังคม					
แผนงานการศึกษา	1	1.92	60,000	0.39	สำนักปลัดฯ
แผนงานการศาสนาวัฒนธรรมและนันทนาการ	8	15.39	233,000	1.50	
รวม	**9**	**17.31**	**293,000**	**1.89**	
6) ยุทธศาสตร์การพัฒนาด้านการเมืองการบริหาร					
แผนงานบริหารงานทั่วไป	4	7.70	480,000	3.10	สำนักปลัดฯ
แผนงานสร้างความเข้มแข็งของชุมชน	1	1.92	10,000	0.06	กองคลัง
แผนงานเคหะและชุมชน	2	3.84	136,000	0.88	กองช่าง
แผนงานการรักษาความสงบภายใน	5	9.62	730,000	4.72	
รวม	**12**	**23.08**	**1,356,000**	**8.76**	
8) ยุทธศาสตร์การพัฒนาด้านเด็กปฐมวัย (แรกเกิดถึงก่อนเข้าประถมศึกษาปีที่ 1)					
แผนงานการศึกษา	3	5.77	912,510	5.90	สำนักปลัดฯ
รวม	**3**	**5.77**	**912,510**	**5.90**	
9) ยุทธศาสตร์การสงเคราะห์เด็ก สตรี คนชรา คนพิการและคนด้อยโอกาส					
แผนงานสร้างความเข้มแข็งของชุมชน	5	9.62	190,000	1.23	สำนักปลัดฯ
แผนงานการศึกษา	1	1.92	1,428,000	9.23	
แผนงานงบกลาง	3	5.77	8,322,400	53.78	
รวม	**9**	**17.31**	**9,940,400**	**64.24**	
รวมทั้งสิ้น	**52**	**100%**	**15,473,270**	**100%**	

แบบ ผด.02

บัญชีโครงการ/กิจกรรม/งบประมาณ
แผนการดำเนินงาน ประจำปีงบประมาณ พ.ศ.2565
เทศบาลตำบลหวายเหนียว

ยุทธศาสตร์ที่ 1 การพัฒนาด้านโครงสร้างพื้นฐานและผังเมือง

1.1 แผนงานอุตสาหกรรมและการโยธา

ลำดับที่	โครงการ/กิจกรรม	รายละเอียดของโครงการ/กิจกรรมที่เกิดขึ้นจากโครงการ	งบประมาณ (บาท)	สถานที่ดำเนินการ	หน่วยงานรับผิดชอบหลัก	พ.ศ. 2564			พ.ศ. 2565								
						ต.ค.	พ.ย.	ธ.ค.	ม.ค.	ก.พ.	มี.ค.	เม.ย.	พ.ค.	มิ.ย.	ก.ค.	ส.ค.	ก.ย.
1.	โครงการก่อสร้างถนน คสล. พร้อมตีเส้นจราจร บริเวณทางเชื่อมถนนเลียบแม่น้ำแม่กลอง(ซอยบ้านนายปรีชา พุ่มแย้ม) หมู่ที่ 5 ตำบลหวายเหนียว (ตามแบบที่กำหนด)	1.1 ค่าก่อสร้างถนน คสล.กว้าง 3.50 เมตร ยาว 83 เมตร หนา 0.15 เมตร หรือรวมพื้นที่ดำเนินการไม่น้อยกว่า 290.50 ตารางเมตร พร้อมตีเส้นจราจร 18.80 ตารางเมตร บริเวณทางเชื่อมถนนเลียบแม่น้ำแม่กลอง(ซอยบ้านนายปรีชา พุ่มแย้ม) หมู่ที่ 5 ตำบลหวายเหนียว (ตามแบบที่กำหนด)	114,000	หมู่ที่ 5 ตำบลหวายเหนียว	งานวิศวกรรม กองช่าง					←						→
2	โครงการก่อสร้างถนน คสล. จำนวน 3 ช่วง พร้อมตีเส้นจราจร บริเวณทางเชื่อมถนนเทศบาลฯ ซอย 6 (ซอยบ้านนายสอั้น จันทร์เครือ) หมู่ที่ 7 ตำบลหวายเหนียว (ตามแบบที่กำหนด)	2.1 ค่าก่อสร้างถนน คสล. จำนวน 3 ช่วง กว้าง 3-4 เมตร ยาว 169 เมตร หนา 0.15 เมตร หรือรวมพื้นที่ดำเนินการไม่น้อยกว่า 595 ตารางเมตร พร้อมตีเส้นจราจร 33.80 ตารางเมตร บริเวณทางเชื่อมถนนเทศบาลฯ ซอย 6 (ซอยบ้านนายสอั้น จันทร์เครือ) หมู่ที่ 7 ตำบลหวายเหนียว (ตามแบบที่กำหนด)	233,000	หมู่ที่ 7 ตำบลหวายเหนียว	งานวิศวกรรม กองช่าง					←						→
3	โครงการก่อสร้างถนน คสล. พร้อมตีเส้นจราจร บริเวณทางเชื่อมถนนเทศบาลฯ ซอย 6 (ซอยนางธัญพร คงสังข์) หมู่ที่ 7 ตำบลหวายเหนียว (ตามแบบที่กำหนด)	3.1 ค่าก่อสร้างถนน คสล.กว้าง 3 เมตร ยาว 97 เมตร หนา 0.15 เมตร หรือรวมพื้นที่ดำเนินการไม่น้อยกว่า 291 ตารางเมตร พร้อมตีเส้นจราจร 19.40 ตารางเมตร บริเวณทางเชื่อมถนนเทศบาลฯ ซอย 6 (ซอยนางธัญพร คงสังข์) หมู่ที่ 7 ตำบลหวายเหนียว (ตามแบบที่กำหนด)	115,000	หมู่ที่ 7 ตำบลหวายเหนียว เขตเทศบาล	งานวิศวกรรม กองช่าง					←						→

ยุทธศาสตร์ที่ 1 การพัฒนาด้านโครงสร้างพื้นฐานและผังเมือง

1.1 แผนงานอุตสาหกรรมและการโยธา

ลำดับที่	โครงการ/กิจกรรม	รายละเอียดของโครงการ/กิจกรรมที่เกิดขึ้นจากโครงการ	งบประมาณ (บาท)	สถานที่ดำเนินการ	หน่วยงานรับผิดชอบหลัก	พ.ศ. 2564			พ.ศ. 2565								
						ต.ค.	พ.ย.	ธ.ค.	ม.ค.	ก.พ.	มี.ค.	เม.ย.	พ.ค.	มิ.ย.	ก.ค.	ส.ค.	ก.ย.
4.	โครงการก่อสร้างถนน คสล. และท่อระบายน้ำ พร้อมบ่อพักฝา คสล. จำนวน 20 บ่อ และตีเส้นจราจร บริเวณทางเชื่อมถนนเลียบแม่น้ำแม่กลอง-ถนนเทศบาลฯ ซอย 6 (ซอยนายวิมล เล็กซุง) หมู่ที่ 5 ตำบลหวายเหนียว (ตามแบบที่กำหนด)	4.1 ค่าก่อสร้างถนน คสล.กว้าง 3 เมตร ยาว 190 เมตร หนา 0.15 เมตร หรือรวมพื้นที่ดำเนินการไม่น้อยกว่า 570 ตารางเมตร และท่อระบายน้ำ คสล. มอก.ชั้น 3 ⦸ 0.60 เมตร พร้อมบ่อพักฝา คสล. จำนวน 20 บ่อ ความยาวท่อระบายน้ำรวมบ่อพัก ยาว 190 เมตร และตีเส้นจราจร 38 ตารางเมตร บริเวณทางเชื่อมถนนเลียบแม่น้ำแม่กลอง-ถนนเทศบาลฯ ซอย 6 (ซอยนายวิมล เล็กซุง) หมู่ที่ 5 ตำบลหวายเหนียว (ตามแบบที่กำหนด)	602,000	หมู่ที่ 5 ตำบลหวายเหนียว	งานวิศวกรรม กองช่าง					←	—	—	—	—	—	—	→
5.	โครงการตีเส้นจราจร บริเวณถนนสายกลางเทศบาลฯ หมู่ที่ 1,3,4 ตำบลหวายเหนียว (ตามแบบที่กำหนด)	5.1 ค่าตีเส้นจราจร รวมพื้นที่ดำเนินการไม่น้อยกว่า 725.67 ตารางเมตร บริเวณถนนสายกลางเทศบาลฯ หมู่ที่ 1,3,4 ตำบลหวายเหนียว (ตามแบบที่กำหนด)	286,000	หมู่ที่ 1,3,4 ตำบลหวายเหนียว	งาน สาธารณูปโภค กองช่าง					←	—	—	—	—	—	—	→
6.	โครงการปรับปรุงพื้นอาคารสำนักงานเทศบาลฯ บริเวณพื้นอาคารชั้น 1 โดยการปูหินแกรนิตแทนกระเบื้องปูพื้นเดิม บริเวณสำนักงานเทศบาลตำบลหวายเหนียว หมู่ที่ 3 ตำบลหวายเหนียว (ตามแบบที่กำหนด)	6.1 ค่าปรับปรุงพื้นอาคารสำนักงานเทศบาลฯ บริเวณพื้นอาคารชั้น 1 โดยการปูหินแกรนิตแทนกระเบื้องปูพื้นเดิม พื้นที่ดำเนินการไม่น้อยกว่า 224.82 ตารางเมตร บริเวณสำนักงานเทศบาลตำบลหวายเหนียว หมู่ที่ 3 ตำบลหวายเหนียว (ตามแบบที่กำหนด)	374,000	หมู่ที่ 3 ตำบลหวายเหนียว	งาน สาธารณูปโภค กองช่าง				←	—	—	—	—	—	—	→

ยุทธศาสตร์ที่ 1 การพัฒนาด้านโครงสร้างพื้นฐานและผังเมือง

1.1 แผนงานอุตสาหกรรมและการโยธา

ลำดับที่	โครงการ/กิจกรรม	รายละเอียดของโครงการ/กิจกรรมที่เกิดขึ้นจากโครงการ	งบประมาณ (บาท)	สถานที่ดำเนินการ	หน่วยงานรับผิดชอบหลัก	พ.ศ. 2564			พ.ศ. 2565								
						ต.ค.	พ.ย.	ธ.ค.	ม.ค.	ก.พ.	มี.ค.	เม.ย.	พ.ค.	มิ.ย.	ก.ค.	ส.ค.	ก.ย.
7.	โครงการติดตั้งสัญญาณไฟกระพริบเตือนอันตราย พร้อมป้ายเตือนจราจร บริเวณจุดตัดทางแยกต่างๆ ภายในเขตเทศบาลตำบลหวายเหนียว (ตามแบบที่กำหนด)	7.1 ค่าติดตั้งสัญญาณไฟกระพริบเตือนอันตราย จำนวน 17 ต้น พร้อมป้ายเตือนจราจร จำนวน 17 จุด บริเวณจุดตัดทางแยกต่างๆ ภายในเขตเทศบาลตำบลหวายเหนียว (ตามแบบที่กำหนด)	390,000	ภายในเขตเทศบาล	งานสาธารณูปโภค กองช่าง	←	—	—	—	—	—	—	—	—	—	—	→
8.	โครงการเงินค่าชดเชยค่างานสิ่งก่อสร้างตามสัญญาแบบปรับราคาได้ (ค่าK)	8.1 เพื่อจ่ายเป็นเงินค่าชดเชยค่างานสิ่งก่อสร้างตามสัญญาแบบปรับราคาได้ (ค่าK)	100,000	ภายในเขตเทศบาล	งานวิศวกรรม กองช่าง					←	—	—	—	—	—	—	→

บัญชีโครงการ/กิจกรรม/งบประมาณ
แผนการดำเนินงาน ประจำปีงบประมาณ พ.ศ.2565
เทศบาลตำบลหวายเหนียว

ยุทธศาสตร์ที่ 2 การพัฒนาด้านเศรษฐกิจ
2.1 แผนงานบริหารงานทั่วไป

ลำดับที่	โครงการ/กิจกรรม	รายละเอียดของโครงการ/กิจกรรมที่เกิดขึ้นจากโครงการ	งบประมาณ (บาท)	สถานที่ดำเนินการ	หน่วยงานรับผิดชอบหลัก	พ.ศ. 2564			พ.ศ. 2565								
						ต.ค.	พ.ย.	ธ.ค.	ม.ค.	ก.พ.	มี.ค.	เม.ย.	พ.ค.	มิ.ย.	ก.ค.	ส.ค.	ก.ย.
1.	โครงการดำเนินงานตามภารกิจของสำนักงานเหล่ากาชาดจังหวัดกาญจนบุรี	1.1 เพื่อจ่ายเป็นเงินอุดหนุนเพื่อการสนับสนุนและส่งเสริมกิจการของเหล่ากาชาดจังหวัดกาญจนบุรี ประจำปี 2565 ให้แก่สำนังานเหล่ากาชาดจังหวัดกาญจนบุรี	20,000	จังหวัดกาญจนบุรี	สำนักงานเหล่ากาชาดจังหวัดกาญจนบุรี				←	—	—	→					

2.2 แผนงานสร้างความเข้มแข็งของชุมชน

ลำดับที่	โครงการ/กิจกรรม	รายละเอียดของโครงการ/กิจกรรมที่เกิดขึ้นจากโครงการ	งบประมาณ (บาท)	สถานที่ดำเนินการ	หน่วยงานรับผิดชอบหลัก	พ.ศ. 2564			พ.ศ. 2565								
						ต.ค.	พ.ย.	ธ.ค.	ม.ค.	ก.พ.	มี.ค.	เม.ย.	พ.ค.	มิ.ย.	ก.ค.	ส.ค.	ก.ย.
1.	โครงการฝึกอบรมผู้นำ/คณะกรรมการชุมชนและทัศนศึกษาดูงานนอกสถานที่ชุมชน	1.1เพื่อจ่ายเป็นค่าใช้จ่ายในการจัดอบรมและทัศนศึกษาดูงานนอกสถานที่ของคณะกรรมการชุมชน เช่นค่าวัสดุสำนักงาน ค่าสมนาคุณวิทยากร ค่าอาหารและเครื่องดื่ม ค่าพาหนะฯลฯ และค่าใช้จ่ายอื่นที่จำเป็น	50,000	สถานที่ศึกษาดูงาน	งานพัฒนาชุมชน สำนักปลัดฯ				←	—	—	—	—	—	—	→	

บัญชีโครงการ/กิจกรรม/งบประมาณ
แผนการดำเนินงาน ประจำปีงบประมาณ พ.ศ.2565
เทศบาลตำบลหวายเหนียว

ยุทธศาสตร์ที่ 3 การพัฒนาด้านสิ่งแวดล้อม

3.1 แผนงานการเกษตร

ลำดับที่	โครงการ/กิจกรรม	รายละเอียดของโครงการ/กิจกรรมที่เกิดขึ้นจากโครงการ	งบประมาณ (บาท)	สถานที่ดำเนินการ	หน่วยงานรับผิดชอบหลัก	พ.ศ. 2564			พ.ศ. 2565								
						ต.ค.	พ.ย.	ธ.ค.	ม.ค.	ก.พ.	มี.ค.	เม.ย.	พ.ค.	มิ.ย.	ก.ค.	ส.ค.	ก.ย.
1.	โครงการคัดแยกขยะและนำกลับมาใช้ใหม่	1.1 เพื่อจ่ายเป็นค่าใช้จ่ายในการให้ความรู้เรื่องการจัดการขยะมูลฝอย ค่าวิทยากร ค่าอาหาร ค่าป้ายประชาสัมพันธ์ ค่าวัสดุอุปกรณ์ และค่าใช้จ่ายอื่นๆที่จำเป็น	13,980	เขตเทศบาล	งานสุขาภิบาลอนามัยและสิ่งแวดล้อม สำนักปลัด					↔	↔	↔					
2.	โครงการศึกษาธรรมชาติและอนุรักษ์สิ่งแวดล้อม	2.1 เพื่อจ่ายเป็นค่าใช้จ่ายในการอบรมให้ความรู้และศึกษาดูงาน ค่าวิทยากร ค่าอาหาร ค่าป้ายประชาสัมพันธ์ ค่ารถโดยสาร ค่าวัสดุอุปกรณ์ และค่าใช้จ่ายอื่นๆที่จำเป็น	23,010	เขตเทศบาล	งานสุขาภิบาลอนามัยและสิ่งแวดล้อม สำนักปลัด				↔	↔							
3.	โครงการขุดลอกกำจัดวัชพืชผักตบชวา บริเวณบ่อยืมชลประทานสาย 2 ขวา ภายในเขตเทศบาลตำบลหวายเหนียว (ตามแบบที่กำหนด)	3.1 เพื่อขุดลอกกำจัดวัชพืชผักตบชวา หมู่ที่ 1,3,4 ปริมาตรงานดินขุด 12,280.50 ลูกบาศก์เมตร บริเวณบ่อยืมชลประทานสาย 2 ขวา ภายในเขตเทศบาลตำบลหวายเหนียว (ตามแบบที่กำหนด)	464,000	หมู่ที่ 1,3,4 ตำบลหวายเหนียว	งานสุขาภิบาลอนามัยและสิ่งแวดล้อม สำนักปลัด					↔	↔	↔	↔	↔	↔	↔

บัญชีโครงการ/กิจกรรม/งบประมาณ
แผนการดำเนินงาน ประจำปีงบประมาณ พ.ศ.2565
เทศบาลตำบลหวายเหนียว

ยุทธศาสตร์ที่ 4 การพัฒนาด้านการสาธารณสุขและคุณภาพชีวิต

4.1 แผนงานสาธารณสุข

ลำดับที่	โครงการ/กิจกรรม	รายละเอียดของโครงการ/กิจกรรมที่เกิดขึ้นจากโครงการ	งบประมาณ (บาท)	สถานที่ดำเนินการ	หน่วยงานรับผิดชอบหลัก	พ.ศ. 2564			พ.ศ. 2565								
						ต.ค.	พ.ย.	ธ.ค.	ม.ค.	ก.พ.	มี.ค.	เม.ย.	พ.ค.	มิ.ย.	ก.ค.	ส.ค.	ก.ย.
1.	โครงการป้องกันและรณรงค์ยาเสพติดในโรงเรียน	1.1 เพื่อจ่ายเป็นค่าใช้จ่ายในการอบรมให้ความรู้เรื่องยาเสพติดในโรงเรียน เป็นค่าวิทยากร ค่าอาหาร ค่าป้ายประชาสัมพันธ์ ค่าวัสดุอุปกรณ์ และค่าใช้จ่ายอื่นๆที่จำเป็น	16,030	โรงเรียนในเขตเทศบาล	งานสุขาภิบาลอนามัยและสิ่งแวดล้อม สำนักปลัด												
2.	โครงการพัฒนาศักยภาพด้านสุขภาพและป้องกันโรค	2.1 เพื่อจ่ายเป็นค่าใช้จ่ายในการให้ความรู้ด้านสุขภาพและป้องกันโรค เป็นค่าวิทยากร ค่าอาหาร ค่าป้ายประชาสัมพันธ์ ค่าวัสดุอุปกรณ์ และค่าใช้จ่ายอื่นๆที่จำเป็น	8,260	ในเขตเทศบาล	งานสุขาภิบาลอนามัยและสิ่งแวดล้อม สำนักปลัด												
3.	โครงการรณรงค์และป้องกันโรคไข้เลือดออก	3.1 เพื่อจ่ายเป็นค่าวัสดุอุปกรณ์ สารเคมีกำจัดยุงลาย ทรายอะเบส ค่าจ้างเหมาค่าแรงพ่นหมอกควัน ค่าป้ายประชาสัมพันธ์รณรงค์ป้องกันโรคไข้เลือดออกและค่าใช้จ่ายอื่นๆที่จำเป็น	28,820	ในเขตเทศบาล	งานสุขาภิบาลอนามัยและสิ่งแวดล้อม สำนักปลัด												
4.	โครงการสัตว์ปลอดโรค คนปลอดภัยจากโรคพิษสุนัขบ้า	4.1 เพื่อจ่ายเป็นค่าใช้จ่ายในการอบรมให้ความรู้เรื่องโรคพิษสุนัขบ้า เป็นค่าวิทยากร ค่าอาหาร ค่าป้ายรณรงค์ ค่าวัคซีนป้องกันโรคพิษสุนัขบ้า เข็ม กระบอกฉีดยา และค่าใช้จ่ายอื่นๆที่จำเป็น	27,260	ในเขตเทศบาล	งานสุขาภิบาลอนามัยและสิ่งแวดล้อม สำนักปลัด												
5.	โครงการสำรวจข้อมูลและขึ้นทะเบียนสัตว์ ตามโครงการสัตว์ปลอดโรค คนปลอดภัยจากโรคพิษสุนัขบ้า เทศบาลตำบลหวายเหนียว	5.1 เพื่อจ่ายเป็นค่าใช้จ่ายในการสำรวจข้อมูลจำนวนสัตว์และขึ้นทะเบียนสัตว์ (สุนัข-แมว) ปีละ 2 ครั้ง ภายในเขตเทศบาลตำบลหวายเหนียว	6,000	ในเขตเทศบาล	งานสุขาภิบาลอนามัยและสิ่งแวดล้อม สำนักปลัด												

ยุทธศาสตร์ที่ 4 การพัฒนาด้านการสาธารณสุขและคุณภาพชีวิต

4.1 แผนงานสาธารณสุข

ลำดับที่	โครงการ/กิจกรรม	รายละเอียดของโครงการ/กิจกรรมที่เกิดขึ้นจากโครงการ	งบประมาณ (บาท)	สถานที่ดำเนินการ	หน่วยงานรับผิดชอบหลัก	พ.ศ. 2564			พ.ศ. 2565								
						ต.ค.	พ.ย.	ธ.ค.	ม.ค.	ก.พ.	มี.ค.	เม.ย.	พ.ค.	มิ.ย.	ก.ค.	ส.ค.	ก.ย.
6.	เงินอุดหนุนโครงการพระราชดำริด้านสาธารณสุข	6.1 เพื่อจ่ายเป็นค่าใช้จ่ายในการดำเนินงานตามแนวทางโครงการพระราชดำริ จำนวน 3 โครงการ ให้กับคณะกรรมการหมู่บ้าน หมู่บ้านละ 20,000 บาท จำนวน 7 หมู่บ้าน	140,000	เขตเทศบาล	งานสุขาภิบาลอนามัยและสิ่งแวดล้อม สำนักปลัด				←	—	—	—	→				

ยุทธศาสตร์ที่ 4 การพัฒนาด้านการสาธารณสุขและคุณภาพชีวิต

4.2 แผนงานงบกลาง

ลำดับที่	โครงการ/กิจกรรม	รายละเอียดของโครงการ/กิจกรรมที่เกิดขึ้นจากโครงการ	งบประมาณ (บาท)	สถานที่ดำเนินการ	หน่วยงานรับผิดชอบหลัก	พ.ศ. 2564			พ.ศ. 2565								
						ต.ค.	พ.ย.	ธ.ค.	ม.ค.	ก.พ.	มี.ค.	เม.ย.	พ.ค.	มิ.ย.	ก.ค.	ส.ค.	ก.ย.
1.	โครงการจ่ายเงินเพื่อสมทบระบบหลักประกันสุขภาพ	1.1เพื่อจ่ายเป็นเงินสมทบกองทุนหลักประกันสุขภาพองค์กรปกครองส่วนท้องถิ่น (สปสช.)	100,000	ในเขตเทศบาล	งานสาธารณสุขกองช่าง	←											→

บัญชีโครงการ/กิจกรรม/งบประมาณ
แผนการดำเนินงาน ประจำปีงบประมาณ พ.ศ.2565
เทศบาลตำบลหวายเหนียว

ยุทธศาสตร์ที่ 5 การพัฒนาด้านการศึกษาและสังคม

5.1 แผนงานการศึกษา

ลำดับที่	โครงการ/กิจกรรม	รายละเอียดของโครงการ/กิจกรรมที่เกิดขึ้นจากโครงการ	งบประมาณ (บาท)	สถานที่ดำเนินการ	หน่วยงานรับผิดชอบหลัก	พ.ศ. 2564			พ.ศ. 2565								
						ต.ค.	พ.ย.	ธ.ค.	ม.ค.	ก.พ.	มี.ค.	เม.ย.	พ.ค.	มิ.ย.	ก.ค.	ส.ค.	ก.ย.
1.	โครงการจัดงานวันเด็กแห่งชาติ	1.1 เพื่อจ่ายเป็นค่าใช้จ่ายในการดำเนินโครงการจัดงานวันเด็กแห่งชาติ เช่น ค่าเครื่องขยายเสียง ค่าอาหารและเครื่องดื่ม ฯลฯ เป็นต้น และค่าใช้จ่ายอื่นที่จำเป็น	60,000	ในเขตเทศบาล	งานบริหารการศึกษา สำนักปลัดฯ				✓								

ยุทธศาสตร์ที่ 5 การพัฒนาด้านการศึกษาและสังคม

5.2 แผนงานการศาสนาวัฒนธรรมและนันทนาการ

ลำดับที่	โครงการ/กิจกรรม	รายละเอียดของโครงการ/กิจกรรมที่เกิดขึ้นจากโครงการ	งบประมาณ (บาท)	สถานที่ดำเนินการ	หน่วยงานรับผิดชอบหลัก	พ.ศ. 2564			พ.ศ. 2565								
						ต.ค.	พ.ย.	ธ.ค.	ม.ค.	ก.พ.	มี.ค.	เม.ย.	พ.ค.	มิ.ย.	ก.ค.	ส.ค.	ก.ย.
1.	โครงการสนับสนุนงบประมาณในการดำเนินโครงการแข่งขันและพัฒนาทักษะด้านกีฬาฟุตบอลให้กับเยาวชนในจังหวัดกาญจนบุรี เพื่อต้านภัยยาเสพติด	1.1 เพื่อจ่ายเป็นค่าใช้จ่ายในการจัดแข่งขันกีฬาสำหรับเด็ก เยาวชน และประชาชน เช่น ค่าตอบแทนกรรมการ ค่าอาหารและเครื่องดื่ม ค่าป้ายประชาสัมพันธ์ฯลฯ เป็นต้น และค่าใช้จ่ายอื่นที่จำเป็น	35,000	จังหวัดกาญจนบุรี	งานธุรการ สำนักปลัดฯ				←								→
2.	โครงการจัดงานทำบุญตักบาตร “วันขึ้นปีใหม่”	2.1 เพื่อจ่ายเป็นค่าใช้จ่ายในการดำเนินโครงการจัดงานทำบุญตักบาตร “วันขึ้นปีใหม่” เช่น ค่าเครื่องขยายเสียง ค่าเช่าเต็นท์ ค่าอาหารและเครื่องดื่มฯลฯ และค่าใช้จ่ายอื่นที่จำเป็น	8,000	ในเขตเทศบาล	งานบริหารการศึกษา สำนักปลัดฯ				✓								
3.	โครงการจัดงานประเพณีลอยกระทง	3.1 เพื่อจ่ายเป็นค่าใช้จ่ายในการดำเนินโครงการจัดงานประเพณีลอยกระทง เช่น ค่าเครื่องขยายเสียง ค่าป้ายประชาสัมพันธ์ฯลฯ เป็นต้นและค่าใช้จ่ายอื่นที่จำเป็น	40,000	ในเขตเทศบาล	งานบริหารการศึกษา สำนักปลัดฯ		✓										
4.	โครงการจัดงานประเพณีสงกรานต์	4.1 เพื่อจ่ายเป็นค่าใช้จ่ายในการดำเนินโครงการจัดงานประเพณีสงกรานต์ เช่น ค่าเครื่องขยายเสียง ค่าป้ายประชาสัมพันธ์ ค่าอาหารและเครื่องดื่มฯลฯ เป็นต้น และค่าใช้จ่ายอื่นที่จำเป็น	40,000	ในเขตเทศบาล	งานบริหารการศึกษา สำนักปลัดฯ							✓					
5.	โครงการจัดงานประเพณีแห่เทียนพรรษา	5.1 เพื่อจ่ายเป็นค่าใช้จ่ายในการดำเนินโครงการจัดงานประเพณีแห่เทียนพรรษา เช่น ค่าตกแต่งรถต้นเทียน ค่าเครื่องไทยทาน ค่าป้ายประชาสัมพันธ์ ค่าอาหารและเครื่องดื่มฯลฯ เป็นต้นและค่าใช้จ่ายอื่นที่จำเป็น	20,000	ในเขตเทศบาล	งานบริหารการศึกษา สำนักปลัดฯ										✓		

ยุทธศาสตร์ที่ 5 การพัฒนาด้านการศึกษาและสังคม

5.2 แผนงานการศาสนาวัฒนธรรมและนันทนาการ

ลำดับที่	โครงการ/กิจกรรม	รายละเอียดของโครงการ/กิจกรรมที่เกิดขึ้นจากโครงการ	งบประมาณ (บาท)	สถานที่ดำเนินการ	หน่วยงานรับผิดชอบหลัก	พ.ศ. 2564			พ.ศ. 2565								
						ต.ค.	พ.ย.	ธ.ค.	ม.ค.	ก.พ.	มี.ค.	เม.ย.	พ.ค.	มิ.ย.	ก.ค.	ส.ค.	ก.ย.
6.	โครงการจัดกิจกรรมเฉลิมฉลองเทิดพระเกียรติ พระบรมวงศานุวงศ์และงานราชพิธีต่างๆ เช่น -วันพ่อแห่งชาติ -วันแม่แห่งชาติ -วันคล้ายวันสวรรคตของรัชกาลที่ 9 ฯลฯ	6.1 เพื่อจ่ายเป็นค่าใช้จ่ายในการดำเนินโครงการจัดจัดกิจกรรมเฉลิมฉลองเทิดพระเกียรติพระบรมวงศานุวงศ์และงานราชพิธีต่างๆ เช่น วันพ่อแห่งชาติ วันแม่แห่งชาติ วันคล้ายวันสวรรคตของรัชกาลที่ 9 เป็นค่าเครื่องขยายเสียง ค่าเช่าเต็นท์ ค่าอาหารและเครื่องดื่มฯลฯ เป็นต้นและค่าใช้จ่ายอื่นที่จำเป็น	30,000	ในเขตเทศบาล	งานบริหารการศึกษา สำนักปลัดฯ	✓		✓								✓	
7.	โครงการจัดงานวันเฉลิมพระชนมพรรษาสมเด็จพระปรเมนทรรามาธิบดีศรีสินทรมหาวชิราลงกรณ พระวชิรเกล้าเจ้าอยู่หัว รัชกาลที่ 10	7.1 เพื่อจ่ายเป็นค่าใช้จ่ายในการดำเนินโครงการจัดกิจกรรมวันเฉลิมพระชนมพรรษาสมเด็จพระปรเมนทรรามาธิบดีศรีสินทรมหาวชิราลงกรณ พระวชิรเกล้าเจ้าอยู่หัว รัชกาลที่ 10 เช่น ค่าเครื่องขยายเสียง ค่าเช่าเต็นท์ ค่าอาหารและเครื่องดื่ม ฯลฯ และค่าใช้จ่ายอื่นที่จำเป็น	30,000	ในเขตเทศบาล	งานบริหารการศึกษา สำนักปลัดฯ									✓		
8.	โครงการจัดงานวันเฉลิมพระชนมพรรษาสมเด็จพระนางเจ้าฯ พระบรมราชินี	8.1 เพื่อจ่ายเป็นค่าใช้จ่ายในการดำเนินโครงการจัดกิจกรรมวันเฉลิมพระชนมพรรษาสมเด็จพระนางเจ้าฯ พระบรมราชินี เช่น ค่าเครื่องขยายเสียง ค่าเช่าเต็นท์ ค่าอาหารและเครื่องดื่ม ฯลฯ และค่าใช้จ่ายอื่นที่จำเป็น	30,000	ในเขตเทศบาล	งานบริหารการศึกษา สำนักปลัดฯ								✓			

บัญชีโครงการ/กิจกรรม/งบประมาณ
แผนการดำเนินงาน ประจำปีงบประมาณ พ.ศ.2565
เทศบาลตำบลหวายเหนียว

ยุทธศาสตร์ที่ 6 การพัฒนาด้านการเมืองการบริหาร
6.1 แผนงานบริหารงานทั่วไป

ลำดับที่	โครงการ/กิจกรรม	รายละเอียดของโครงการ/กิจกรรมที่เกิดขึ้นจากโครงการ	งบประมาณ (บาท)	สถานที่ดำเนินการ	หน่วยงานรับผิดชอบหลัก	พ.ศ. 2564			พ.ศ. 2565								
						ต.ค.	พ.ย.	ธ.ค.	ม.ค.	ก.พ.	มี.ค.	เม.ย.	พ.ค.	มิ.ย.	ก.ค.	ส.ค.	ก.ย.
1.	โครงการฝึกอบรมและศึกษาดูงานคณะผู้บริหาร สมาชิกสภาเทศบาล พนักงานเทศบาล ลูกจ้างประจำและพนักงานจ้าง	1.1 เพื่อจ่ายเป็นค่าใช้จ่ายสำหรับเพิ่มศักยภาพการบริหารงานการปฏิบัติงานให้มีประสิทธิภาพมากยิ่งขึ้น เช่น ค่าวัสดุสำนักงาน ค่าสมนาคุณวิทยากร ค่าอาหารและเครื่องดื่มฯลฯ เป็นต้น และค่าใช้จ่ายอื่นที่จำเป็น	50,000	สถานที่ศึกษาดูงาน	งานธุรการ สำนักปลัดฯ				↔	↔	↔	↔					
2.	โครงการปรับปรุง/บำรุงรักษา/ซ่อมแซมครุภัณฑ์ของเทศบาล	2.1 เพื่อจ่ายค่าใช้จ่ายซ่อมแซม บำรุงรักษาโครงสร้างของครุภัณฑ์ขนาดใหญ่ เช่น เครื่อง จักรกล ยานพาหนะ เป็นต้น ซึ่งไม่รวมถึงค่าซ่อมบำรุงปกติ	200,0000	ในเขตเทศบาล	งานธุรการ สำนักปลัดฯ	↔	↔	↔	↔	↔	↔	↔	↔	↔	↔	↔	↔
3.	โครงการปรับปรุง/บำรุงรักษา/ซ่อมแซมที่ดินและสิ่งก่อสร้างของเทศบาล	3.1 เพื่อจ่ายเป็นค่าปรับปรุงที่ดิน รวมถึงรายจ่ายเพื่อดัดแปลง ต่อเติมหรือปรับปรุงสิ่งก่อสร้าง ซึ่งทำให้ที่ดินสิ่งก่อสร้างมีมูลค่าเพิ่มขึ้น	200,000	ในเขตเทศบาล	งานธุรการ สำนักปลัดฯ	↔	↔	↔	↔	↔	↔	↔	↔	↔	↔	↔	↔
4.	โครงการขอรับเงินอุดหนุนศูนย์ปฏิบัติการร่วมในการช่วยเหลือประชาชนขององค์ กรปกครองส่วนท้องถิ่น ระดับอำเภอ	4.1 เพื่อจ่ายเป็นเงินอุดหนุนค่าใช้จ่ายในการดำเนินงานของศูนย์ปฏิบัติการร่วมในการช่วยเหลือประชาชนขององค์กรปกครองส่วนท้องถิ่นของอำเภอท่ามะกา ประจำปีงบประมาณ พ.ศ.2565 ให้แก่องค์การบริหารส่วนตำบลยางม่วง อำเภอท่ามะกา	30,000	ในเขตอำเภอท่ามะกา	งานธุรการ สำนักปลัดฯ	↔	↔	↔									

ยุทธศาสตร์ที่ 6 การพัฒนาด้านการเมืองการบริหาร

6.2 แผนงานสร้างความเข้มแข็งของชุมชน

ลำดับที่	โครงการ/กิจกรรม	รายละเอียดของโครงการ/กิจกรรมที่เกิดขึ้นจากโครงการ	งบประมาณ (บาท)	สถานที่ดำเนินการ	หน่วยงานรับผิดชอบหลัก	พ.ศ. 2564			พ.ศ. 2565								
						ต.ค.	พ.ย.	ธ.ค.	ม.ค.	ก.พ.	มี.ค.	เม.ย.	พ.ค.	มิ.ย.	ก.ค.	ส.ค.	ก.ย.
1.	โครงการจัดประชุมประชาคม/ เวทีสาธารณะ	1.1เพื่อจ่ายเป็นค่าใช้จ่ายในการจัดเวทีประชาคม/เวทีสาธารณะฯ เพื่อระดมความคิดในการแก้ไขปัญหาและเสนอแนวทางการแก้ไขปัญหา/ความต้องการของประชาชนในท้องถิ่น เช่น ค่าวัสดุสำนักงาน ฯลฯ เป็นต้น และค่าใช้จ่ายอื่นที่จำเป็น	10,000	หมู่บ้าน/ชุมชนในเขตเทศบาล	งานแผนและงบประมาณ งานพัฒนาชุมชน สำนักปลัดฯ	←											→

ยุทธศาสตร์ที่ 6 การพัฒนาด้านการเมืองการบริหาร

6.3 แผนงานเคหะและชุมชน

ลำดับที่	โครงการ/กิจกรรม	รายละเอียดของโครงการ/กิจกรรมที่เกิดขึ้นจากโครงการ	งบประมาณ (บาท)	สถานที่ดำเนินการ	หน่วยงานรับผิดชอบหลัก	พ.ศ. 2564			พ.ศ. 2565								
						ต.ค.	พ.ย.	ธ.ค.	ม.ค.	ก.พ.	มี.ค.	เม.ย.	พ.ค.	มิ.ย.	ก.ค.	ส.ค.	ก.ย.
1.	โครงการปรับปรุง/บำรุงรักษา/ซ่อมแซมครุภัณฑ์ของเทศบาล	1.1 เพื่อจ่ายเป็นซ่อมแซมบำรุงรักษาโครงสร้างของครุภัณฑ์ขนาดใหญ่ เช่น เครื่องจักรกล ยานพาหนะ เป็นต้น ซึ่งไม่รวมถึงค่าซ่อมบำรุงปกติ	100,000	ในเขตเทศบาล	กองช่าง	←	—	—	—	—	—	—	—	—	—	—	→
2.	โครงการปรับปรุง/บำรุงรักษา/ซ่อมแซมที่ดินและสิ่งก่อสร้างของเทศบาล	2.1 เพื่อจ่ายเป็นค่าปรับปรุงที่ดิน รวมถึงรายจ่ายเพื่อดัดแปลง ต่อเติมหรือปรับปรุงสิ่งก่อสร้าง ซึ่งทำให้ที่ดินสิ่งก่อสร้างมีมูลค่าเพิ่มขึ้น	36,000	ในเขตเทศบาล	กองช่าง	←	—	—	—	—	—	—	—	—	—	—	→

ยุทธศาสตร์ที่ 6 การพัฒนาด้านการเมืองการบริหาร

6.4 แผนงานการรักษาความสงบภายใน

ลำดับที่	โครงการ/กิจกรรม	รายละเอียดของโครงการ/กิจกรรมที่เกิดขึ้นจากโครงการ	งบประมาณ (บาท)	สถานที่ดำเนินการ	หน่วยงานรับผิดชอบหลัก	พ.ศ. 2564			พ.ศ. 2565								
						ต.ค.	พ.ย.	ธ.ค.	ม.ค.	ก.พ.	มี.ค.	เม.ย.	พ.ค.	มิ.ย.	ก.ค.	ส.ค.	ก.ย.
1.	โครงการรักษาความสงบเรียบร้อยภายในเขตเทศบาลเพื่อลดอุบัติเหตุทางถนนในช่วงเทศกาลสำคัญ	เพื่อจ่ายเป็นค่าใช้จ่ายในการดำเนินโครงการรักษาความสงบเรียบร้อยภายในเขตเทศบาลเพื่อลดอุบัติเหตุทางถนนในช่วงเทศกาลสำคัญ เช่น เทศกาลปีใหม่ สงกรานต์	30,000	ริมคลองชลประทานเขตเทศบาล	งานป้องกันฯ สำนักปลัดฯ			↔	↔			✓					
2.	โครงการปรับปรุง/บำรุงรักษา/ซ่อมแซมครุภัณฑ์ในการป้องกันและบรรเทาสาธารณภัย	2.1 เพื่อจ่ายเป็นซ่อมแซมบำรุงรักษาโครงสร้างของครุภัณฑ์ขนาดใหญ่ เช่น เครื่องจักรกล ยานพาหนะ เป็นต้น ซึ่งไม่รวมถึงค่าซ่อมบำรุงปกติ	400,000	ศูนย์ป้องกันและบรรเทาสาธารณภัยเทศบาลฯ	งานป้องกันฯ สำนักปลัดฯ	←	—	—	—	—	—	—	—	—	—	—	→
3.	โครงการปรับปรุง/บำรุงรักษา/ซ่อมแซมที่ดินและสิ่งก่อสร้างงานป้องกันฯ	3.1 เพื่อจ่ายเป็นค่าปรับปรุงที่ดิน รวมถึงรายจ่ายเพื่อดัดแปลง ต่อเติมหรือปรับปรุงสิ่งก่อสร้าง ซึ่งทำให้ที่ดินสิ่งก่อสร้างมีมูลค่าเพิ่มขึ้น	50,000	ศูนย์ป้องกันและบรรเทาสาธารณภัยเทศบาลฯ	งานป้องกันฯ สำนักปลัดฯ	←	—	—	—	—	—	—	—	—	—	—	→
4.	โครงการช่วยเหลือประชาชนกรณีประสบสาธารณภัย	4.1 เพื่อจ่ายเป็นค่าใช้จ่ายในการช่วยเหลือบรรเทาความเดือดร้อนและพัฒนาคุณภาพชีวิตของประชาชนที่เกิดสาธารณภัยต่างๆ เช่น การป้องกันและแก้ไขปัญหาอุทกภัย น้ำป่าไหลหลาก แผ่นดินถล่ม ภัยแล้ง ภัยหนาว อัคคีภัย วาตภัย และไฟป่า รวมถึงโรคติดต่อร้ายแรงที่ได้รับการประกาศให้เป็นสาธารณภัย เช่น โรคติดเชื้อไวรัสโคโรนา 2019(COVID-19)	200,000	ในเขตเทศบาล	งานป้องกันฯ สำนักปลัดฯ	←	—	—	—	—	—	—	—	—	—	—	→
5.	โครงการให้ความรู้เกี่ยวกับการป้องกันและบรรเทาสาธารณให้แก่เด็ก เยาวชนหรือประชาชน รวมทั้งซ้อมแผนป้องกันและบรรเทาสาธารณภัยให้แก่เจ้าหน้าที่ป้องกันและบรรเทาสาธารณภัย	5.1 เพื่อจ่ายเป็นค่าใช้จ่ายในการฝึกอบรมให้ความรู้เกี่ยวกับการป้องกันและระงับอัคคีภัยฯและซ้อมแผนป้องกันฯ โดยการบูรณาการร่วมกับหน่วยงานอื่นที่เกี่ยวข้อง เช่น ค่าสมนาคุณวิทยากร ค่าอาหารและเครื่องดื่มฯลฯ เป็นต้น และค่าใช้จ่ายอื่นที่จำเป็น	50,000	ในเขตเทศบาล	งานป้องกันฯ สำนักปลัดฯ					←	—	—	—	—	—	—	→

บัญชีโครงการ/กิจกรรม/งบประมาณ
แผนการดำเนินงาน ประจำปีงบประมาณ พ.ศ. 2565
เทศบาลตำบลหวายเหนียว

ยุทธศาสตร์ที่ 8 การพัฒนาด้านเด็กปฐมวัย(แรกเกิดถึงก่อนเข้าประถมศึกษาปีที่ ๑)

8.1 แผนงานการศึกษา

ลำดับที่	โครงการ/กิจกรรม	รายละเอียดของโครงการ/กิจกรรมที่เกิดขึ้นจากโครงการ	งบประมาณ (บาท)	สถานที่ดำเนินการ	หน่วยงานรับผิดชอบหลัก	พ.ศ. 2564			พ.ศ. 2565								
						ต.ค.	พ.ย.	ธ.ค.	ม.ค.	ก.พ.	มี.ค.	เม.ย.	พ.ค.	มิ.ย.	ก.ค.	ส.ค.	ก.ย.
1.	โครงการสนับสนุนค่าใช้จ่ายการบริหารสถานศึกษา (จัดการเรียนการสอน)	1.1เพื่อจ่ายเป็นค่าจัดการเรียนการสอนของศูนย์พัฒนาเด็กเล็ก(รายหัว) จัดสรรสำหรับเด็กปฐมวัย อายุ 2-5 ปี อัตราคนละ 1,700 บาท/ปี เป็นเงิน 34,000 บาท จัดสรรสำหรับเด็กปฐมวัย อายุ 3-5 ปี เป็นค่าหนังสือเรียนอัตราคนละ 200 บาท/ปี ค่าอุปกรณ์การเรียนอัตราคนละ 200 บาท/ปี ค่าเครื่องแบบนักเรียน อัตราคนละ 300 บาท/ปี ค่ากิจกรรมพัฒนาผู้เรียนอัตราคนละ 430 บาท/ปี รวมเป็นเงิน 1,130 บาท/คน/ปี เป็นเงิน 22,600บาท	56,600	ศูนย์พัฒนาเด็กเล็กเทศบาลหวายเหนียว	งานบริหารการศึกษา สำนักปลัดฯ							←	→			
2.	โครงการสนับสนุนค่าใช้จ่ายในการบริหารสถานศึกษา(อาหารกลางวัน)	2.1 เพื่อจ่ายเป็นค่าอาหารกลางวันสำหรับเด็กปฐมวัย ศูนย์พัฒนาเด็กเล็กเทศบาลตำบลหวายเหนียว อัตราคนละ 21 บาท/วัน จำนวน 245 วัน	128,630	ศูนย์พัฒนาเด็กเล็กเทศบาลหวายเหนียว	งานบริหารการศึกษา สำนักปลัดฯ	←	→					←	→				
3.	โครงการส่งเสริมอาหารเสริม(นม) ให้แก่โรงเรียนวัดหวายเหนียวและศูนย์พัฒนาเด็กเล็กเทศบาลตำบลหวายเหนียว	3.1 เพื่อจ่ายเป็นค่าจัดซื้ออาหารเสริม(นม) ให้แก่โรงเรียนวัดหวายเหนียว(สพฐ.) จำนวน 260 วัน อัตราคนละ 7.77 บาท เป็นเงิน 686,868 บาท ตั้งไว้จำนวน 686,870 บาท ให้แก่ศูนย์พัฒนาเด็กเล็กเทศบาลตำบลหวายเหนียว จำนวน 260 วัน อัตราคนละ 7.77 บาท เป็นเงิน 40,404 บาท ตั้งไว้จำนวน 40,410 บาท	727,280	โรงเรียนวัดหวายเหนียว ศูนย์พัฒนาเด็กฯ เทศบาลตำบลหวายเหนียว	งานบริหารการศึกษา สำนักปลัดฯ	←	→					←	→				

บัญชีโครงการ/กิจกรรม/งบประมาณ
แผนการดำเนินงาน ประจำปีงบประมาณ พ.ศ. 2565
เทศบาลตำบลหวายเหนียว

ยุทธศาสตร์ที่ 9 การพัฒนาด้านการสงเคราะห์เด็ก สตรี คนชรา คนพิการและคนด้อยโอกาส

9.1 แผนงานสร้างความเข้มแข็งของชุมชน

ลำดับที่	โครงการ/กิจกรรม	รายละเอียดของโครงการ/กิจกรรมที่เกิดขึ้นจากโครงการ	งบประมาณ (บาท)	สถานที่ดำเนินการ	หน่วยงานรับผิดชอบหลัก	พ.ศ. 2564			พ.ศ. 2565								
						ต.ค.	พ.ย.	ธ.ค.	ม.ค.	ก.พ.	มี.ค.	เม.ย.	พ.ค.	มิ.ย.	ก.ค.	ส.ค.	ก.ย.
1.	โครงการจัดกิจกรรมเนื่องในวันสตรีสากล	1.1เพื่อจ่ายเป็นค่าใช้จ่ายสำหรับการจัดกิจกรรมบำเพ็ญประโยชน์หรือเสริมสร้างความรู้ให้แก่สตรี มีบทบาททางสังคม ส่งเสริมภาวะผู้นำแก่สตรีในชุมชนหรือส่งตัวแทนสตรีเข้าร่วมกิจกรรมที่หน่วยงานอื่นจัดขึ้น เช่น ค่าวัสดุสำนักงาน ค่าสมนาคุณวิทยากร ค่าอาหารและเครื่องดื่ม ค่าป้ายประชาสัมพันธ์ ฯลฯ เป็นต้น และค่าใช้จ่ายอื่นที่จำเป็น	10,000	หมู่บ้าน/ชุมชนในเขตเทศบาล	งานพัฒนาชุมชน สำนักปลัดฯ	←	—	—	—	—	—	—	—	—	—	—	→
2.	โครงการพัฒนาศักยภาพและคุณภาพชีวิตผู้สูงอายุ	2.2เพื่อจ่ายเป็นค่าใช้จ่ายโครงการพัฒนาศักยภาพและคุณภาพชีวิตผู้สูงอายุในเขตเทศบาลตำบลหวายเหนียว เช่น ค่าวัสดุสำนักงาน ค่าสมนาคุณวิทยากร ค่าอาหารและเครื่องดื่ม ค่าพาหนะ ฯลฯ เป็นต้น และค่าใช้จ่ายอื่นที่จำเป็น	35,000	เทศบาล สถานที่ดูงานฯ	งานพัฒนาชุมชน สำนักปลัดฯ				←	—	—	—	—	→		
3.	โครงการจัดตั้ง/ส่งเสริมและพัฒนากลุ่มอาชีพ (ฝึกอบรมอาชีพให้แก่ประชาชน)	3.1 เพื่อจ่ายเป็นค่าใช้จ่ายในการฝึกอบรมอาชีพให้แก่ประชาชน เช่น ค่าวัสดุสำนักงาน ค่าสมนาคุณวิทยากร ค่าอาหารและเครื่องดื่ม ค่าป้ายประชาสัมพันธ์ ฯลฯ เป็นต้น และค่าใช้จ่ายอื่นที่จำเป็น	50,000	หมู่บ้าน/ชุมชนในเขตเทศบาล	งานพัฒนาชุมชน สำนักปลัดฯ					←	—	—	—	—	—	—	→

ยุทธศาสตร์ที่ 9 การพัฒนาด้านการสงเคราะห์เด็ก สตรี คนชรา คนพิการและคนด้อยโอกาส

9.1 แผนงานสร้างความเข้มแข็งของชุมชน

ลำดับที่	โครงการ/กิจกรรม	รายละเอียดของโครงการ/กิจกรรมที่เกิดขึ้นจากโครงการ	งบประมาณ (บาท)	สถานที่ดำเนินการ	หน่วยงานรับผิดชอบหลัก	พ.ศ. 2564			พ.ศ. 2565								
						ต.ค.	พ.ย.	ธ.ค.	ม.ค.	ก.พ.	มี.ค.	เม.ย.	พ.ค.	มิ.ย.	ก.ค.	ส.ค.	ก.ย.
4.	โครงการฝึกอบรมและทัศนศึกษาดูงานนอกสถานที่ของคณะกรรมการสภาเด็กและเยาวชน	4.1 เพื่อจ่ายเป็นค่าใช้จ่ายโครงการฝึกอบรมและทัศนศึกษาดูงานนอกสถานที่ของคณะกรรมการสภาเด็กและเยาวชน เช่น ค่าวัสดุสำนักงาน ค่าสมนาคุณวิทยากร ค่าอาหารและเครื่องดื่ม ค่าพาหนะ ฯลฯ เป็นต้น และค่าใช้จ่ายอื่นที่จำเป็น	30,000	โรงเรียนวัดหวายเหนียว	งานบริหารการศึกษา สำนักปลัดฯ						←	—	—	—	→	
5.	โครงการสนับสนุนและจัดกิจกรรมครอบครัวสานสัมพันธ์ให้กับศูนย์พัฒนาครอบครัวฯ	5.1 เพื่อจ่ายเป็นค่าใช้จ่ายสำหรับการฝึกอบรมและศึกษาดูงาน เพื่อสนับสนุนกิจกรรมของศูนย์พัฒนาครอบครัวในชุมชนเทศบาลตำบลหวายเหนียว เช่น ค่าสมนาคุณวิทยากร ค่าอาหารและเครื่องดื่ม ค่าพาหนะ ฯลฯ เป็นต้น และค่าใช้จ่ายอื่นที่จำเป็น	65,000	หมู่บ้าน/ชุมชนในเขตเทศบาล	งานพัฒนาชุมชน สำนักปลัดฯ				←	—	—	—	—	—	—	→

ยุทธศาสตร์ที่ 9 การพัฒนาด้านการสงเคราะห์เด็ก สตรี คนชรา คนพิการและคนด้อยโอกาส

9.2 แผนงานการศึกษา

ลำดับที่	โครงการ/กิจกรรม	รายละเอียดของโครงการ/กิจกรรมที่เกิดขึ้นจากโครงการ	งบประมาณ (บาท)	สถานที่ดำเนินการ	หน่วยงานรับผิดชอบหลัก	พ.ศ. 2564			พ.ศ. 2565								
						ต.ค.	พ.ย.	ธ.ค.	ม.ค.	ก.พ.	มี.ค.	เม.ย.	พ.ค.	มิ.ย.	ก.ค.	ส.ค.	ก.ย.
1.	โครงการเงินอุดหนุนสำหรับสนับสนุนอาหารกลางวัน	1.1เพื่อจ่ายเป็นเงินอุดหนุนสำหรับสนับสนุนอาหารกลางวันโรงเรียนในสังกัดสำนักงานคณะกรรมการการศึกษาขั้นพื้นฐาน(สพฐ.) โรงเรียนวัดหวายเหนียว “ปุญสิริวิทยา”อัตราคนละ 21 บาท/วัน จำนวน 200 วัน	1,428,000	โรงเรียนวัดหวายเหนียว	งานบริหารการศึกษา สำนักปลัดฯ	↔	↔					↔	↔				

ยุทธศาสตร์ที่ 9 การพัฒนาด้านการสงเคราะห์เด็ก สตรี คนชรา คนพิการและคนด้อยโอกาส

9.3 แผนงานงบกลาง

ลำดับที่	โครงการ/กิจกรรม	รายละเอียดของโครงการ/กิจกรรมที่เกิดขึ้นจากโครงการ	งบประมาณ (บาท)	สถานที่ดำเนินการ	หน่วยงานรับผิดชอบหลัก	พ.ศ. 2564			พ.ศ. 2565								
						ต.ค.	พ.ย.	ธ.ค.	ม.ค.	ก.พ.	มี.ค.	เม.ย.	พ.ค.	มิ.ย.	ก.ค.	ส.ค.	ก.ย.
1.	โครงการสร้างหลักประกันด้านรายได้แก่ผู้สูงอายุ	1.1 เพื่อจ่ายเป็นค่าตอบแทนสวัสดิการเบี้ยยังชีพผู้สูงอายุ	7,179,600	ในเขตเทศบาลฯ	งานพัฒนาชุมชน สำนักปลัดฯ	←	—	—	—	—	—	—	—	—	—	—	→
2.	โครงการสนับสนุนการเสริมสร้างสวัสดิการทางสังคมให้แก่คนพิการหรือทุพพลภาพ	2.1 เพื่อจ่ายเป็นค่าตอบแทนสวัสดิการเบี้ยยังชีพความพิการ	1,136,800	ในเขตเทศบาลฯ	งานพัฒนาชุมชน สำนักปลัดฯ	←	—	—	—	—	—	—	—	—	—	—	→
3.	โครงการเบี้ยยังชีพผู้ป่วยเอดส์	3.1 เพื่อจ่ายเป็นค่าตอบแทนสวัสดิการเบี้ยยังชีพผู้ป่วยเอดส์	6,000	ในเขตเทศบาลฯ	งานพัฒนาชุมชน สำนักปลัดฯ	←	—	—	—	—	—	—	—	—	—	—	→

บัญชีครุภัณฑ์
แผนการดำเนินงาน ประจำปีงบประมาณ พ.ศ. 2565
เทศบาลตำบลหวายเหนียว

แบบ ผด.08

1. แผนงานบริหารทั่วไป

ลำดับที่	โครงการ/กิจกรรม	รายละเอียดของโครงการ/กิจกรรมที่เกิดขึ้นจากโครงการ	งบประมาณ (บาท)	สถานที่ดำเนินการ	หน่วยงานรับผิดชอบหลัก	พ.ศ. 2564			พ.ศ. 2565								
						ต.ค.	พ.ย.	ธ.ค.	ม.ค.	ก.พ.	มี.ค.	เม.ย.	พ.ค.	มิ.ย.	ก.ค.	ส.ค.	ก.ย.
	<u>งานบริหารทั่วไป</u>																
	<u>ครุภัณฑ์สำนักงาน</u>																
1.	เครื่องถ่ายเอกสาร ระบบดิจิตอล (ขาว-ดำ)	1.1 เพื่อจ่ายเป็นค่าจัดซื้อเครื่องถ่ายเอกสารระบบดิจิตอล (ขาว-ดำ) ความเร็ว 20 แผ่นต่อนาทีจำนวน 1 เครื่องๆละ 1,500บาท (ตามบัญชีราคามาตรฐานครุภัณฑ์)	105,000	เทศบาลตำบลหวายเหนียว	สำนักปลัด				←	—	—	—	—	—	—	—	→
2.	โต๊ะคอมพิวเตอร์	2.1 เพื่อจ่ายเป็นค่าจัดซื้อโต๊ะวางคอมพิวเตอร์ โต๊ะไม้ ขนาดกว้าง 60 ซม.ยาว 80 ซม. สูง 75 ซม.สำหรับวางเครื่องคอมพิวเตอร์ จำนวน 2 ตัวๆละ 950บาท (ราคาที่เคยซื้อหรือจ้างครั้งหลังสุดภายในระยะเวลาสองปีที่ผ่านมา)	1,900	เทศบาลตำบลหวายเหนียว	สำนักปลัด				←	—	—	—	—	—	—	—	→
	<u>ครุภัณฑ์คอมพิวเตอร์หรืออิเล็กทรอนิกส์</u>																
1.	คอมพิวเตอร์สำหรับสำนักงาน (จอแสดงภาพขนาดไม่น้อยกว่า 19 นิ้ว)	1.1 เพื่อจ่ายเป็นค่าจัดซื้อคอมพิวเตอร์สำหรับสำนักงาน (จอแสดงภาพขนาดไม่น้อยกว่า 19นิ้ว) จำนวน 2 เครื่องๆละ 17,000บาท โดยมีคุณลักษณะพื้นฐานตามเกณฑ์ราคากลางและคุณลักษณะพื้นฐานครุภัณฑ์คอมพิวเตอร์ของกระทรวงดิจิทัลเพื่อเศรษฐกิจและสังคม	34,000	เทศบาลตำบลหวายเหนียว	สำนักปลัด				←	—	—	—	—	—	—	—	→
2.	เครื่องพิมพ์เลเซอร์ หรือ LED สี ชนิด Network แบบที่ 1 (18 หน้า/นาที)	2.1 เพื่อจ่ายเป็นค่าจัดซื้อเครื่องพิมพ์เลเซอร์ หรือ LED สี ชนิด Network แบบที่ 1 (18 หน้า/นาที) จำนวน 1 เครื่อง โดยมีคุณลักษณะพื้นฐานตามเกณฑ์ราคากลางและคุณลักษณะพื้นฐานครุภัณฑ์คอมพิวเตอร์ของกระทรวงดิจิทัลเพื่อเศรษฐกิจและสังคม	10,000	เทศบาลตำบลหวายเหนียว	สำนักปลัด				←	—	—	—	—	—	—	—	→

1. แผนงานบริหารทั่วไป

ลำดับที่	โครงการ/กิจกรรม	รายละเอียดของโครงการ/กิจกรรมที่เกิดขึ้นจากโครงการ	งบประมาณ (บาท)	สถานที่ดำเนินการ	หน่วยงานรับผิดชอบหลัก	พ.ศ. 2564			พ.ศ. 2565								
						ต.ค.	พ.ย.	ธ.ค.	ม.ค.	ก.พ.	มี.ค.	เม.ย.	พ.ค.	มิ.ย.	ก.ค.	ส.ค.	ก.ย.
	<u>งานบริหารงานคลัง</u>																
	<u>ครุภัณฑ์สำนักงาน</u>																
1.	ตู้เหล็กแบบสองบาน	1.1 เพื่อจ่ายเป็นค่าจัดซื้อตู้เหล็กแบบสองบาน จำนวน 2 ตู้ๆละ 5,900บาท มีมือจัดชนิดบิด มีแผ่นชั้นปรับระดับ 3 ชิ้น มี มอก. (ตามบัญชีราคามาตร ฐานครุภัณฑ์)	11,800	เทศบาลตำบลหวายเหนียว	กองคลัง				←	—	—	—	—	—	—	—	→
	<u>ครุภัณฑ์คอมพิวเตอร์หรืออิเล็กทรอนิกส์</u>																
1.	เครื่องพิมพ์แบบฉีดหมึกพร้อมติดตั้งถังหมึกพิมพ์ (Ink Tank Printer)	1.1 เพื่อจ่ายเป็นค่าจัดซื้อเครื่องพิมพ์แบบฉีดหมึกพร้อมติดตั้งถังหมึกพิมพ์ (Ink Tank Printer) จำนวน 1 เครื่อง โดยมีคุณลักษณะพื้นฐานตามเกณฑ์ราคากลางและคุณลักษณะพื้นฐานครุภัณฑ์คอมพิวเตอร์ของกระทรวงดิจิทัลเพื่อเศรษฐกิจและสังคม	4,300	เทศบาลตำบลหวายเหนียว	กองคลัง				←	—	—	—	—	—	—	—	→
2.	เครื่องพิมพ์เลเซอร์ หรือ LED ขาวดำ ชนิด Network แบบที่ 1 (28 หน้า/นาที)	2.1 เพื่อจ่ายเป็นค่าจัดซื้อเครื่องพิมพ์เลเซอร์ หรือ LED ขาวดำ ชนิด Network แบบที่ 1 (28 หน้า/นาที) จำนวน 1 เครื่อง โดยมีคุณลักษณะพื้นฐานตามเกณฑ์ราคากลางและคุณลักษณะพื้นฐานครุภัณฑ์คอมพิวเตอร์ของกระทรวงดิจิทัลเพื่อเศรษฐกิจและสังคม	17,800	เทศบาลตำบลหวายเหนียว	กองคลัง				←	—	—	—	—	—	—	—	→

2. แผนงานการศึกษา

ลำดับที่	โครงการ/กิจกรรม	รายละเอียดของโครงการ/กิจกรรมที่เกิดขึ้นจากโครงการ	งบประมาณ (บาท)	สถานที่ดำเนินการ	หน่วยงานรับผิดชอบหลัก	พ.ศ. 2564			พ.ศ. 2565								
						ต.ค.	พ.ย.	ธ.ค.	ม.ค.	ก.พ.	มี.ค.	เม.ย.	พ.ค.	มิ.ย.	ก.ค.	ส.ค.	ก.ย.
1.	<u>งานบริหารทั่วไปเกี่ยวกับการศึกษา</u> <u>ครุภัณฑ์คอมพิวเตอร์หรืออิเล็กทรอนิกส์</u> เครื่องพิมพ์เลเซอร์ หรือ LED สีชนิด Network แบบที่ 1 (18 หน้า/นาที)	1.1 เพื่อจ่ายเป็นค่าจัดซื้อเครื่องพิมพ์เลเซอร์ หรือ LED สี ชนิด Network แบบที่ 1 (18 หน้า/นาที) จำนวน 1 เครื่อง โดยมีคุณลักษณะพื้นฐานตามเกณฑ์ราคากลางและคุณลักษณะพื้นฐานครุภัณฑ์คอมพิวเตอร์ของกระทรวงดิจิทัลเพื่อเศรษฐกิจและสังคม	10,000	เทศบาลตำบลหวายเหนียว	สำนักปลัดฯ				←	—	—	—	—	—	—	—	→